



**Gazeller i Region Syddanmark
September 2009**



Gazellevirksomheder i Danmark

Det er nu 15. gang, at dagbladet Børsen i samarbejde med Greens Analyseinstitut og Soliditet sætter fokus på de hurtigst voksende virksomheder i Danmark, de såkaldte gazeller. Årets undersøgelse viser, at der er 2.139 gazellevirksomheder i Danmark, hvilket er det næststørste antal nogensinde, men dog et fald i forhold til sidste år. Antallet af vækstvirksomheder er ligeledes faldet.

Gazellevirksomheder i Region Syddanmark

Af virksomhedsstrukturen på tværs af regionerne fremgår det at antallet af gazellevirksomheder, vækstvirksomheder samt referencevirksomheder er tredjestørst i Region Syddanmark.

Tabel 1. Virksomhedsstrukturen i regionerne

	Gazelle- virksomheder		Vækst- virksomheder		Reference- virksomheder	
	antal	%	antal	%	antal	%
Region Hovedstaden	700	32,7	2.167	30,8	11.152	33,9
Region Midtjylland	535	25,0	1.714	24,4	7.400	22,5
Region Nordjylland	200	9,4	714	10,2	3.086	9,4
Region Sjælland	219	10,2	782	11,1	4.208	12,8
Region Syddanmark	485	22,7	1.652	23,5	7.032	21,4
Hele landet	2.139		7.029		38.878	

I forhold til sidste års undersøgelse har samtlige regioner oplevet et fald i antallet af gazeller. Den største procentvise tilbagegang i antallet af gazeller er forekommet indenfor Region Sjælland, hvor der er 18 procent færre gazeller end sidste år.

Figur 1. Ændringen i antallet af gazeller i forhold til 2008

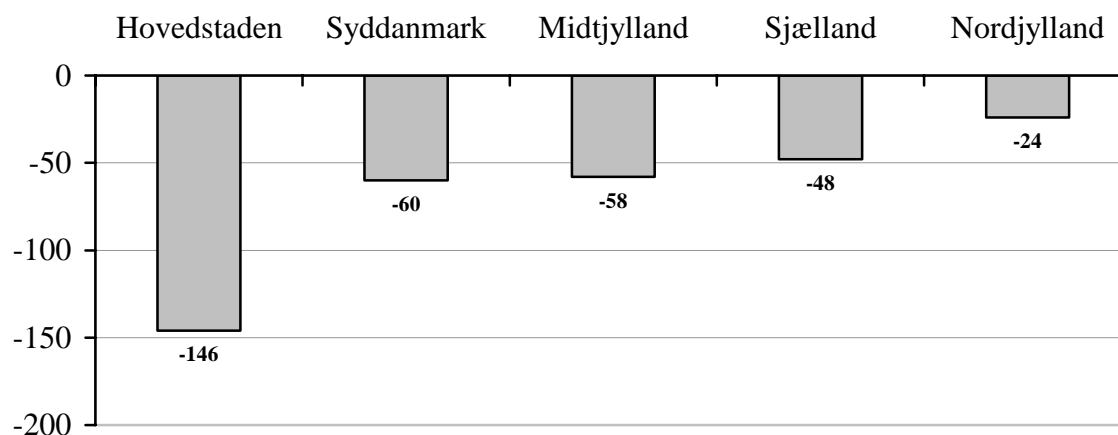



485 virksomheder i Region Syddanmark kan i 2009 kalde sig gazeller, hvilket svarer til godt hver femte af samtlige danske gazellevirksomheder. I forhold til sidste år er antallet af gazellevirksomheder i Region Syddanmark faldet med 60, hvilket svarer til et fald på 11 procent.

I det historiske perspektiv er konklusionen dog anderledes positiv; antallet af gazeller er steget betragteligt fra 1999 og frem til i dag. For Region Syddanmark er der tale om en forøgelse i antallet af gazeller på knap 189 procent over den 10-årige periode.

Figur 2. Antal gazellevirksomheder i Region Syddanmark fra 1999 til 2009

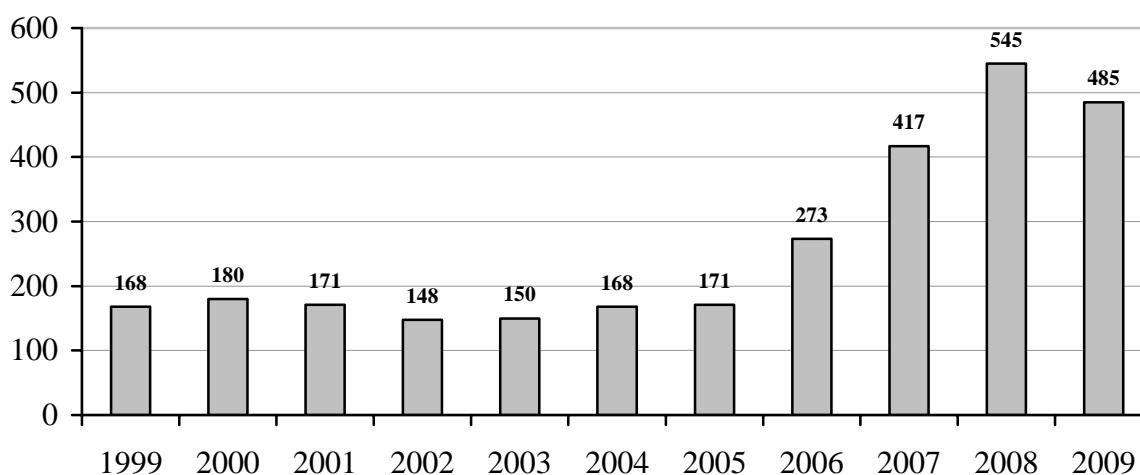

Gazelle-virksomhedernes betydning understreges ikke mindst af deres jobskabende kapacitet. De 2.139 gazeller i Danmark har i de seneste fire regnskabsperioder skabt 18.642 nye jobs, hvilket er en stigning i antallet af beskæftigede på 65 procent.

Tabel 2. Beskæftigelsen i gazellerne fordelt på regioner

	2004	2007	Nominel stigning	Procentvis stigning
Region Hovedstaden	11.306	17.022	7.810	84,8
Region Midtjylland	7.836	11.996	4.428	58,5
Region Nordjylland	3.095	3.918	1.587	68,1
Region Sjælland	1.999	3.226	1.116	52,9
Region Syddanmark	7.117	11.143	3.701	49,7
Hele landet	31.353	47.305	18.642	65,0

De 485 gazellevirksomheder i Region Syddanmark har i den betragtede periode skabt 3.701 nye jobs, svarende til en stigning på 49,7 procent. Regionen beskæftiger i dag 11.143 medarbejdere.

Gazeller findes i alle brancher



Ligesom gazellerne findes i alle afkroge af landet, findes gazellerne også indenfor alle brancher. Den største branche er handel, som sammen med bygge & anlæg og industrivirksomhederne kan mønstre knap 60 procent af alle gazeller.

Figur 3. Procentvis fordeling af gazeller fordelt på brancher i 2009

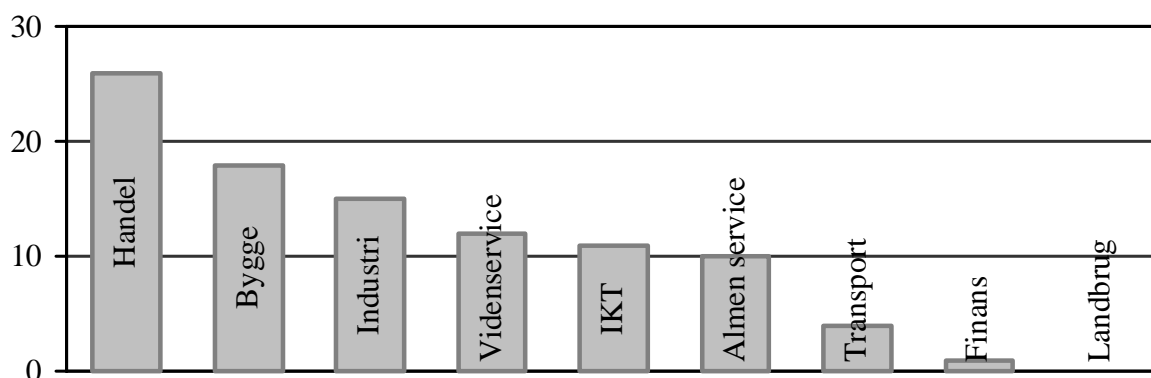

Videnservice og IKT på vej frem

De fleste gazeller findes således stadig indenfor ”traditionelle” brancher, men siden 1995 er andelen af gazeller beskæftiget med videnservice og informations- og kommunikationsteknologi (IKT) blevet stadig større.

Figur 4. Gazellernes overordnede branchefordeling fra 1995 til 2009

Indekseret udvikling i branchernes andel (%-andel i 1995=100)

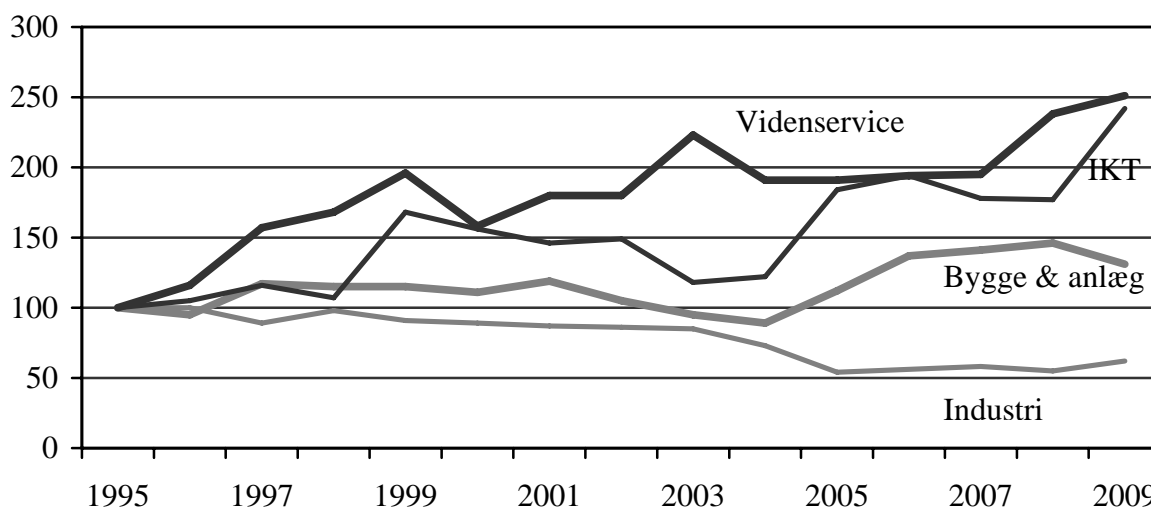

Modsat er industrien blevet væsentlig mindre og udgør i dag kun knap 15 procent mod hver fjerde i 1995. Det er ligeledes værd at bemærke at antallet af bygge- og anlægsvirksomheder



ikke har oplevet den store nedgang, som det ellers var frygtet efter det store byggeboom fik sin ende.

Branchefordelingen blandt gazellerne i Region Syddanmark afviger på områder mærkbart fra landsgennemsnittet. Industrivirksomhederne udgør 20 procent, mod 15 procent på landsplan, og omvendt udgør IKT kun 5 procent af gazellerne i Region Syddanmark, mens de på landsplan beskæftiger 11 procent..

Tabel 3. Gazelle-virksomhedernes branchefordeling fordelt på regioner (procent)

	Region Hovedstaden	Region Midtjylland	Region Nordjylland	Region Sjælland	Region Syddanmark	Hele landet
Landbrug	0	2	3	1	2	1
Industri	7	19	23	14	20	15
Bygge	12	20	18	26	20	18
Handel	24	24	26	31	28	26
Transport	4	5	3	4	5	4
IKT	20	9	7	6	5	11
Finans	1	1	2	0	2	1
Videnservice	18	10	8	8	9	12
Alm. service	12	10	13	9	9	10



De hurtigst voksende gazeller i Region Syddanmark

485 virksomheder i Region Syddanmark opfylder som nævnt kravet til at blive gazelle, men kun 210 gazeller har minimum 10 ansatte, hvilket er en forudsætning for at komme i betragtning som vinder i regionen. Vinder i regionen er virksomheden **Grumsens Maskinfabrik A/S** i Esbjerg med en samlet vækst i de sidste fire år på 1.350 procent.

Tabel 4. Top 10 over gazeller i Region Syddanmark

Nr.	Navn	Adresse	Post	By	Vækst i %
1	Grumsens Maskinfabrik A/S	Morsøgade 5	6700	Esbjerg	1350,4
2	Dansk Scanning A/S	Ho Bugt Vej 48	6852	Billum	972,7
3	Breeders Of Denmark A/S	Aastrupvej 65A	6100	Haderslev	670,8
4	Interbyg Sønderjylland A/S	Aastrupvej 13	6100	Haderslev	585,3
5	Fiberlan A/S	Kærvej 39	5220	Odense SØ	524,2
6	Nordic Aviation Capital A/S	Stratusvej 12	7190	Billund	520,9
7	Ramsdal A/S	Haderslevvej 1-3	6000	Kolding	439,4
8	Øko-Tech Energi A/S	Telemarken 7	5600	Faaborg	439,3
9	C2it A/S	Birkemosevej 7	6000	Kolding	436,3
10	Næsby Maskinfabrik A/S	Højager 90	5270	Odense N	420,2

De største gazelle-virksomheder i Region Syddanmark

Den største gazelle-virksomhed i Region Syddanmark målt ud fra bruttoresultat er **Semco Maritime A/S** i Esbjerg, der i det seneste regnskabsår havde et bruttoresultat på knap 738 mio. kroner. Næststørste gazelle i regionen er Nordic Aviation Capital A/S fra Billund, der havde et bruttoresultat på godt 256 mio. kroner.

Tabel 5. Top 10 over de største gazeller i Region Syddanmark

Nr.	Navn	Adresse	Post	By	Bruttoresultat (mio.kr.)
1	Semco Maritime A/S	Stenhuggervej 12-14	6710	Esbjerg V	737,7
2	Nordic Aviation Capital A/S	Stratusvej 12	7190	Billund	256,2
3	Svendborg Brakes A/S	Jernbanevej 9	5882	Vejstrup	237,5
4	A/S Dan-Bunkering Ltd	Strandvejen 5	5500	Middelfart	189,9
5	Halliburton Denmark A/S	Storstrømsvej 6	6715	Esbjerg N	169,8
6	Odense Sport & Event A/S	Ørbækvej 350	5220	Odense SØ	147,7
7	Andelskassen Fyn	Svendborgvej 8	5772	Kværndrup	117,7
8	Sodexo A/S	Odensevej 25, 2.	5500	Middelfart	115,9
9	Haarslev A/S	Bogensevej 85	5471	Søndersø	113,3
10	Seelen A/S	Morsøgade 10	6700	Esbjerg	110,2



Metode og datagrundlag

Udgangspunktet for undersøgelsen er Soliditets database over alle momsregistrerede virksomheder i Danmark. I undersøgelsen indgår kun aktive virksomheder med A/S og ApS som ejerform, og der er set bort fra virksomheder inden for den finansielle og offentlige sektor samt virksomheder med skæve regnskabsperioder.

Virksomhedernes økonomiske vækst er primært beregnet ud fra virksomhedernes omsætning, men hvis tallet ikke er opgivet i regnskabet, anvendes væksten i bruttoresultat som alternativ. Kun ca. 35 procent af virksomhederne i Danmark opgiver tal for omsætningen. Hvis væksten måles med udgangspunkt i omsætningen er kravet at omsætningen i det første år skal være mindst 1 mio. kroner og tilsvarende skal bruttoresultatet i det første år være større end ½ mio. kroner hvis væksten er målt på bruttoresultatet.

Definition på en vækstvirksomhed/gazelle-kandidat

Dagbladet Børsen anvender følgende definition på en vækstvirksomhed:

- positiv vækst i omsætningen eller bruttoresultatet mellem hvert af de seneste fire regnskaber
- Summen af de seneste fire års primære resultat er positiv

Definition på en gazelle-virksomhed

Herudover stilles yderligere krav for at blive en gazellevirksomhed:

- væksten i omsætningen eller bruttoresultatet overstiger 100 pct. set over hele perioden

Definition på en international gazelle-virksomhed

Herudover stilles yderligere krav for at blive en international gazellevirksomhed:

- virksomheden skal have mindst 10 ansatte i seneste regnskabsperiode

For at blive henholdsvis regions- og landsvinder skal definitionen på international gazelle være opfyldt.



Yderligere information

Læs om gazelleundersøgelsen i dagbladet Børsen

Gazelleundersøgelsen præsenteres ved 6 konferencer rundt omkring i Danmark i perioden 16. - 24. september. I dagbladet Børsen vil der i perioden være en daglig dækning, som sætter fokus på gazellerne i den pågældende region.

Gazelleforum på Børsen Online

På borsen.dk/gazeller vil der mulighed for at se en komplet liste over regionens gazellevirksomheder. Der vil desuden fra den 24. september være mulighed for at se en komplet liste over samtlige gazeller, samt undersøge om en virksomhed er eller har været gazellevirksomhed i de 15 år vi har gennemført gazelleundersøgelserne.

Kontakt med en journalist

Ønsker du at tale med en journalist vedrørende din virksomhed, er du velkommen til at kontakte Børsens egnredaktører Kurt Henriksen (Kolding) – 72 42 52 08, Helge Andreassen (Sønderborg) – 72 42 52 04 eller Jens Bertelsen (Odense) – 72 42 52 05.

Spørgsmål vedr. gazelleundersøgelsen

Har du spørgsmål vedrørende gazelleundersøgelsen er du velkommen til at kontakte Frederik Gundorph Olesen på telefon 72 42 30 30 eller på e-mail: frol@borsen.dk.

Køb af navne og adresser på gazeller

Ønsker de at købe oplysninger om gazellevirksomhederne som målgruppe, bedes De ringe til Soliditet på tlf. 36 73 81 84.